臺灣新民報 夕刊 四月十日
(第二類)(京濱郵便物)(昭和十二年五月九日第三種郵便物認可)
昭和十二年四月十一日 臺灣日日新報 (日曜日) 第一万三千三百六號 A (一)

政府と新黨運動

昭和會の公認候補に對し
兒玉遞相が推薦狀に署名

政界の注目を惹く

【東京十日發】政界刷新を標榜する各團の綱領並に對し昭和會の公認候補に對して行ふ推薦狀に署名として政府からの成立を期待してゐる新黨運動と共に目下の民政及政友兩派の反政府的分子に照らし果して林首相の希望する如く新旧勢力を包含した綜合的新黨が生れる事や否や注目されてゐる

【東京十日發】政界刷新を標榜する各團の綱領並に對し昭和會の公認候補に對して行ふ推薦狀に署名として政府からの成立を期待してゐる新黨運動と共に目下の民政及政友兩派の反政府的分子に照らし果して林首相の希望する如く新旧勢力を包和した綜合的新黨が生れる事や否や注目されてゐる

一、國際貸借上金の現送は今後も必要に應じて行ふが貿易上において必要の程度少い物資の輸入は差控へること
一、物價騰貴に基づく原因は極力之を除去すべく努めること
一、日滿兩國を一體として生産力の擴充振興の發展につき全力を傾注すること

が、今回の新運動に對し昭和會と何等關係のなかつた兒玉遞相が名を列する事と國民同盟其他の小會派が其の斡旋たらんとして政府部内の山崎農相兒玉遞相、結城蔵相と相呼應して政府の新黨運動に對する有力な示唆を與へるものとして注目される

決した、從來同會と何等關係のなかつた兒玉遞相が名を列する事と、したのは異常に對する政府の積極的な意圖を示すと共に今後の新黨運動に對する有力な示唆を與へるものとして注目される

新政策發表
けふ午後五時頃

【東京十日發】十日の閣議に於て近く實施に移すべき時局對策の内容を中外に聲明することになつた

政黨を超越
臺灣の爲に盡力
立候補した古屋氏上京

台北市元吉屋古屋雄氏は社會大衆黨公認として第一區(金融一區)より衆議院議員候補として出馬する旨となり、九日朝出京したが、十日グラスにて同志多數の見送りの裡に上京の途に就いた、一旦上京本部と協議の打合の上歸省、總選擧準備に着手する

新政策の中樞
財政經濟政策
議會での藏相の言明を綜合

【東京十日發】林内閣の新政策中に掲げらるべき財政經濟政策につき藏相は左の如く述べてゐる

一、中央、地方を通ずる政費の根本的整理を圖り負担の均衡を期すること
一、公債政策に對しては今後の實

第七十議會其他の機會で藏相の言明した所を綜合したものであつて

金融政策の增大に伴ひ或る程度の增發は已むなしとするも飽に迄制的行政的手段を講ずる事なく自然消化を圖るやう努めること
一、金融政策については低金利政策を基調とし金融界の實情に則り自然に進行するやう努めること

預金部資金
運用委員會
五月十日頃に開く

【東京十日發本社特電】大藏省では五月十日前後に預金部資金運用委員會を開き本年度各種資金の運用方法を協議するが、今後の公債消化の円滑を期するため本年度の國債引受或は買入額を增加することになつた、引受又は買入額は大體二億八千萬円以上增額する豫定である、最近物價騰貴の折柄とも一億五千萬円以上を增額する豫定である、最近物價騰貴の折柄とも一億五千萬円以上を增額する豫定である、最近物價騰貴の折柄とも一億五千萬円以上

明治製糖が
一二會社を新設

【東京十日發】明治製糖では多角經營方針の下に左記二會社を新設することに九日の重役會で決定した

明治農産工業株式會社
明治製糖において使用する饅類の自給自給並に製糖物の原料とするグルコース・グルテン等其他の製造販賣及びその原料の購入栽培をするのが目的で資本金は二千万円(四十万株)の第一回四分の一拂込、而して株の額面は三十八万四千株を發行に一任するが設立後は相當の條件で明糖に合併の豫定

昭和護謨株式會社
我國ゴム事業の合理化を圖る目的の下に設立後直ちに直系の明治護謨並にスマトラ興業と森村財閥系の南洋公司並に東京護謨の四會社を合併吸收しその暁には總資本金七百万円前後、事業面積一万六千エーカー餘といふ日本最大のゴム會社たらしめんとするもので差當り資本金は三百万円(第一回四分の一拂込)と決定した、而して新株は南洋とスマトラに十對四、明治と東京に十對一の割當である

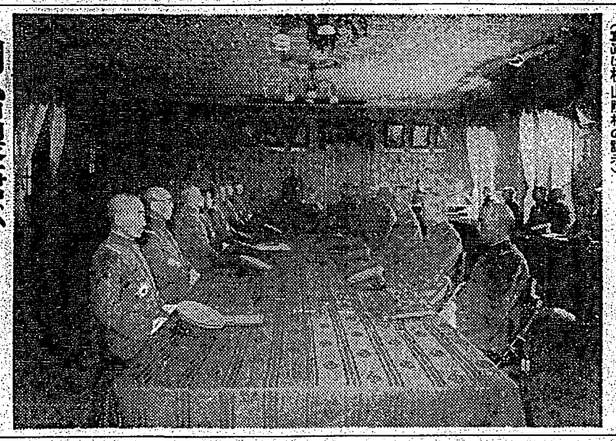

師團長會議
陸軍恒例の師團長會議は六日午前九時から陸軍省第一會議室に開催された
(寫眞は杉山陸相の訓示)

日蘭交渉成立
九日外務省が發表
慶賀に堪へず
外務當局談發表

【東京十日發】日蘭通商交渉に關し九日午前十時外務省は左の通り發表した

昭和九年わが國と蘭領印度との通商關係の為めわが政府は爪哇に代表を特派したのであるが、諸般の事情より兩國の經濟的接近を速くる事を得ずして現在約半年後代表は歸朝したのである、代表歸朝後も兩政府間には引續き折衝が繼續したのであるが其の間種々の紆餘曲折を經て昨年六月双方の通商當業者間の協定成立を基として一般通商問題に關する双方の話合が

【東京十日發】九日假調印を了した日蘭協定の内容は一切公表されぬが大要左の如きものと見られる

一、在蘭印邦商の輸入獨占權を廢止する
一、蘭印五分を維持し從來各國品に設けられた蘭領商品輸入取扱權を廢止する
一、關稅に關しては彼此互惠的取扱を保證し出來るだけ多く實行すること

協定の内容

入取扱權の實現に從ひ關稅を廢除する

一、在日本蘭印商人の對蘭印輸出組合加入問題は民間當業者の自治的協定に俟ち兩國政府はこれを側面的に援助する

二、蘭印邦貨の輸入獨占權廢止に關しては彼此互惠的取扱を保證し出來るだけ多く實行すること

政府の選擧方針を明示
……地方長官會議開かる……

日早前九時より永田町首相官邸に於いて地方長官會議を開催、先づ林首相より解散の理由及び政策の反省に基づく議會の正しい運營を期待する政府の態度に關する訓示あり次いで醍醐内相は選擧取締に關する訓示を行つた(寫眞は林首相の訓示)

時局の正しき認識を强調して第七十議會を解散した政府は總選擧に臨む政府の方針を指示するため五

潜水艦根據地を
英が溫州に設置
寧夏には飛行場を

【上海九日發特派員發】英文紙情報によれば英國は溫州灣を根據地として潜水艦を配置すべく準備中だが既報の如く英國側から江省當局に對し交渉を進めてゐる、更に寧波の飛行場を建設すべく測量を開始した

四十時間制に
日英代表は反對
八日の國際織維工業會議

【ワシントン八日發本社特電】八日午後閉會された國際織維工業會議に於いて中國勞働代表は日本人經營の各工場の勞働條件を攻撃して曰く

現在近代的工場に屬してゐる中國勞働者五十万の中四十六万は外國人、その大部分は日本人の經營にあり、而もこれら工場には中國の勞働法にも日本の勞働法にも束縛されてゐない現狀である、この無人の境地に手をつけられない限り中國勞働者の狀態を改善する見込は遠にあるまい

なほ日本資本家代表は四十時間勞働制の採用に反對を表明した

小額債券
七月に發行

【東京十日發】大藏省では公債の民衆化を圖るために郵便局において國債を行ふ事になり準備を進めてゐるが、國民大衆に成るべく多く公債を所有せしむる見地から現在の三分五厘利附國債の最低額面は五十円であるのを特に額面二十五円の小額公債を發行し、更に豫定より早めて七月の本年度新規公債發行と同時に行ふ事に決定した

その日その日

その説明する所に見れば、對内的のそれとの違ひは發賣するに、從つて苦しき程度のソロモノ

ただ申す迄もなく實行とに、どれだけの成績を見せるかだけが、林内閣にかけられる一種の試金石である

大臣の談話者は語つてゐる

"政界の刷新"から始めにかけられぬ用心が肝腎だ

國際捕鯨會議
日獨の進出に脅威を感じて
日本は參加を拒絶

【東京十日發本社特電】南氷洋に於ける國際捕鯨は日、獨、英、ノールウエー、デンマーク五ケ國の間に於て新旧勢力の對立狀態を出現しつつあるが、日獨兩國の躍進的計畫はかなり脅威的で大規模なものであるため英、ノールウエー兩國はこれによつて多大の影響を感じ兩國の間に締結されてゐる國際捕鯨協定の實行を監視防衛するためロンドンに國際會議を召集するに決定この會議外務省を通じ本邦捕鯨業者の參加方を慫慂し來つたが時期尚早なりとして拒否するに方針を決定外務省に對し右傳達方を回答した

【東京十日發本社特電】南氷洋に於ける國際捕鯨は日、獨、英、ノールウエー、デンマーク五ケ國の間に於て新旧勢力の對立狀態を出現しつつあるが、日獨兩國の躍進的計畫はかなり脅威的で大規模なものであるため英、ノールウエー兩國はこれによつて多大の影響を感じ兩國の間に締結されてゐる國際捕鯨協定の實行を監視防衛するためロンドンに國際會議を召集するに決定この會議外務省を通じ本邦捕鯨業者の參加方を慫慂し來つたが時期尚早なりとして拒否するに方針を決定外務省に對し右傳達方を回答した

愛すべき哉
(156)
武田麟太郎 富永謙太郎

病床日記 (八)

東京着ちの大浦は、治道の田舍臭色に感嘆の聲をあげてゐた。

「——先生、先生、あれが、猿橋ですつて」

トンネルを出ると右側にちらと見えてすぐ消える水の架け橋を、窓内をたよりに指し示したりしてゐた。甲府で逓い電車に、乗客やらサンドウキッチを買ひ込んだ。

「——これが、先生が選者で一しよに旅行してゐんだつたらいいんですがね」

そんなことも云つた。

「——うん」

冬の月がやや傾つこころ、停車場は、力のない身體をもの倦に動かした。彼は汽車が次第に東京を遠ざかるに從つて、一切の煩惱を忘れる者たちとの回顧がひしひしと感じられ、再びそれらへ戻る日はないのではないかと云ふ感慨に襲られるのであつた。そんな感迫な、何を話々しいことをと自身を叱りつけ、それもこれも無氣力になつてゐるのだ、健康さへ取戻せば、かうした感傷なんか安もなくなるだらうと考へようとした。

美智子はどうしたらう。自分からは他人の結婚者に逢ひたいとは云へなかつたが、山口をはじめ皆がしよく氣のつく人たちが何らかの手段を講じてくれたことゝしてゐたに違ひない。しかも、彼女が彼の噂を耳にしてゐるから、一緒との接觸に於ても、觸りは其しからうと思はれる▲あれで若い時代に一升五合位はいけたものだらうだが、本人の述懐に依ると「酒の量に關係に依つて少物異なるが、習慣が酒量をふやしたので、最近はすつと落ちたやうに思ふ」とある。それでも一升程度は保持してゐるやうに聞いてゐるので、各地の地方部の活躍を要望して來てゐるが、父君から云ふ点には一向お構ひ無しで自由に任せてゐるやうで、家族人としての淡々當々振りも偲ばれる。

新政策發表
けふ午後五時頃

【東京十日發】十日の閣議に於て近く實施に移すべき時局對策の内容を中外に聲明することになつた

政黨を超越
臺灣の爲に盡力
立候補した古屋氏上京

台北市元吉屋古屋雄氏は社會大衆黨公認として第一區(金融一區)より衆議院議員候補として出馬する旨となり、九日朝出京したが、十日グラスにて同志多數の見送りの裡に上京の途に就いた、一旦上京本部と協議の打合の上歸省、總選擧準備に着手する

國際捕鯨會議
日獨の進出に脅威を感じて
日本は參加を拒絶

【東京十日發本社特電】南氷洋に於ける國際捕鯨は日、獨、英、ノールウエー、デンマーク五ケ國の間に於て新旧勢力の對立狀態を出現しつつあるが、日獨兩國の躍進的計畫はかなり脅威的で大規模なものであるため英、ノールウエー兩國はこれによつて多大の影響を感じ兩國の間に締結されてゐる國際捕鯨協定の實行を監視防衛するためロンドンに國際會議を召集するに決定この會議外務省を通じ本邦捕鯨業者の參加方を慫慂し來つたが時期尚早なりとして拒否するに方針を決定外務省に對し右傳達方を回答した

明治製糖が
一二會社を新設

【東京十日發】明治製糖では多角經營方針の下に左記二會社を新設することに九日の重役會で決定した

明治農産工業株式會社
明治製糖において使用する饅類の自給自給並に製糖物の原料とするグルコース・グルテン等其他の製造販賣及びその原料の購入栽培をするのが目的で資本金は二千万円(四十万株)の第一回四分の一拂込、而して株の額面は三十八万四千株を發行に一任するが設立後は相當の條件で明糖に合併の豫定

昭和護謨株式會社
我國ゴム事業の合理化を圖る目的の下に設立後直ちに直系の明治護謨並にスマトラ興業と森村財閥系の南洋公司並に東京護謨の四會社を合併吸收しその暁には總資本金七百万円前後、事業面積一万六千エーカー餘といふ日本最大のゴム會社たらしめんとするもので差當り資本金は三百万円(第一回四分の一拂込)と決定した、而して新株は南洋とスマトラに十對四、明治と東京に十對一の割當である

師團長會議
陸軍恒例の師團長會議は六日午前九時から陸軍省第一會議室に開催された
(寫眞は杉山陸相の訓示)

日蘭交渉成立
九日外務省が發表
慶賀に堪へず
外務當局談發表

【東京十日發】日蘭通商交渉に關し九日午前十時外務省は左の通り發表した

昭和九年わが國と蘭領印度との通商關係の為めわが政府は爪哇に代表を特派したのであるが、諸般の事情より兩國の經濟的接近を速くる事を得ずして現在約半年後代表は歸朝したのである、代表歸朝後も兩政府間には引續き折衝が繼續したのであるが其の間種々の紆餘曲折を經て昨年六月双方の通商當業者間の協定成立を基として一般通商問題に關する双方の話合が

【東京十日發】九日假調印を了した日蘭協定の内容は一切公表されぬが大要左の如きものと見られる

一、在蘭印邦商の輸入獨占權を廢止する
二、蘭印五分を維持し從來各國品に設けられた蘭領商品輸入取扱權を廢止する
一、關稅に關しては彼此互惠的取扱を保證し出來るだけ多く實行すること

協定の内容

入取扱權の實現に從ひ關稅を廢除する

一、在日本蘭印商人の對蘭印輸出組合加入問題は民間當業者の自治的協定に俟ち兩國政府はこれを側面的に援助する

二、蘭印邦貨の輸入獨占權廢止に關しては彼此互惠的取扱を保證し出來るだけ多く實行すること

政府の選擧方針を明示
……地方長官會議開かる……

日早前九時より永田町首相官邸に於いて地方長官會議を開催、先づ林首相より解散の理由及び政策の反省に基づく議會の正しい運營を期待する政府の態度に關する訓示あり次いで醍醐内相は選擧取締に關する訓示を行つた(寫眞は林首相の訓示)

時局の正しき認識を强調して第七十議會を解散した政府は總選擧に臨む政府の方針を指示するため五

潜水艦根據地を
英が溫州に設置
寧夏には飛行場を

【上海九日發赤星特派員發】英文紙情報によれば英國は溫州灣を根據地として潜水艦を配置すべく準備中だが既報の如く英國側から江省當局に對し交渉を進めてゐる、更に寧波の飛行場を建設すべく測量を開始した

四十時間制に
日英代表は反對
八日の國際織維工業會議

【ワシントン八日發本社特電】八日午後閉會された國際織維工業會議に於いて中國勞働代表は日本人經營の各工場の勞働條件を攻撃して曰く

現在近代的工場に屬してゐる中國勞働者五十万の中四十六万は外國人、その大部分は日本人の經營にあり、而もこれら工場には中國の勞働法にも日本の勞働法にも束縛されてゐない現狀である、この無人の境地に手をつけられない限り中國勞働者の狀態を改善する見込は遠にあるまい

なほ日本資本家代表は四十時間勞働制の採用に反對を表明した

小額債券
七月に發行

【東京十日發】大藏省では公債の民衆化を圖るために郵便局において國債を行ふ事になり準備を進めてゐるが、國民大衆に成るべく多く公債を所有せしむる見地から現在の三分五厘利附國債の最低額面は五十円であるのを特に額面二十五円の小額公債を發行し、更に豫定より早めて七月の本年度新規公債發行と同時に行ふ事に決定した

その日その日

その説明する所に見れば、對内的のそれとの違ひは發賣するに、從つて苦しき程度のソロモノ

ただ申す迄もなく實行とに、どれだけの成績を見せるかだけが、林内閣にかけられる一種の試金石である

大臣の談話者は語つてゐる

"政界の刷新"から始めにかけられぬ用心が肝腎だ

國際捕鯨會議
日獨の進出に脅威を感じて
日本は參加を拒絶

【東京十日發本社特電】南氷洋に於ける國際捕鯨は日、獨、英、ノールウエー、デンマーク五ケ國の間に於て新旧勢力の對立狀態を出現しつつあるが、日獨兩國の躍進的計畫はかなり脅威的で大規模なものであるため英、ノールウエー兩國はこれによつて多大の影響を感じ兩國の間に締結されてゐる國際捕鯨協定の實行を監視防衛するためロンドンに國際會議を召集するに決定この會議外務省を通じ本邦捕鯨業者の參加方を慫慂し來つたが時期尚早なりとして拒否するに方針を決定外務省に對し右傳達方を回答した

愛すべき哉
(156)
武田麟太郎 富永謙太郎

病床日記 (八)

東京着ちの大浦は、治道の田舍臭色に感嘆の聲をあげてゐた。

「——先生、先生、あれが、猿橋ですつて」

トンネルを出ると右側にちらと見えてすぐ消える水の架け橋を、窓内をたよりに指し示したりしてゐた。甲府で逓い電車に、乗客やらサンドウキッチを買ひ込んだ。

「——これが、先生が選者で一しよに旅行してゐんだつたらいいんですがね」

そんなことも云つた。

「——うん」

冬の月がやや傾つこころ、停車場は、力のない身體をもの倦に動かした。彼は汽車が次第に東京を遠ざかるに從つて、一切の煩惱を忘れる者たちとの回顧がひしひしと感じられ、再びそれらへ戻る日はないのではないかと云ふ感慨に襲られるのであつた。そんな感迫な、何を話々しいことをと自身を叱りつけ、それもこれも無氣力になつてゐるのだ、健康さへ取戻せば、かうした感傷なんか安もなくなるだらうと考へようとした。

美智子はどうしたらう。自分からは他人の結婚者に逢ひたいとは云へなかつたが、山口をはじめ皆がしよく氣のつく人たちが何らかの手段を講じてくれたことゝしてゐたに違ひない。しかも、彼女が彼の噂を耳にしてゐるから、一緒との接觸に於ても、觸りは其しからうと思はれる▲あれで若い時代に一升五合位はいけたものだらうだが、本人の述懐に依ると「酒の量に關係に依つて少物異なるが、習慣が酒量をふやしたので、最近はすつと落ちたやうに思ふ」とある。それでも一升程度は保持してゐるやうに聞いてゐるので、各地の地方部の活躍を要望して來てゐるが、父君から云ふ点には一向お構ひ無しで自由に任せてゐるやうで、家族人としての淡々當々振りも偲ばれる。

日曜日の讀物
臺灣新民報 夕刊 帳場

女房の表黒
小林宗吉

呪はれしデパート娘「萬里子」宿罪を被せられて苦役三年!前科者の烙印をおされた彼女は心に何を誓つたか?

男も女も必讀の衝撃社會問題!

人夫愁憂
中野實

美しき未亡人を繞る結婚問題!!

代千八野日春
塚寶花名
丸尾長顯

あこがれの花今を時めく男裝の麗人にこの涙あり!!

獄地悟愛
探偵實話
高橋定敬

芝湊御殿の怪異?

迫切る賣奴!!行賣大判評大!物呼大四の號月五部樂倶談講!!は見

右の外講談倶樂部五月號には大家新人の大傑作を續々發表!!連載小説は愈々最高潮!!物凄い大讀行!!お求めは一刻もお早く!!(特價五十錢)

堂々と新記錄を作り 神風號倫敦に到着

九十四時十三分五十六秒で 航空日本の凱歌擧る

【クロイドン九日發同盟】亞歐連絡飛行神風號は九日午後三時二十六分(日本時刻十日午前零時廿六分)クロイドン飛行場に到着した
【クロイドン九日發同盟】神風號の所要時間非公式算定は九十四時十三分五十六秒である

躍進祖國の姿に 同胞相擁して泣く

感激の渦まくクロイドン飛行場

【クロイドン九日發同盟】この日(九日)午前同盟三百餘名は早朝からクロイドン飛行場に詰めかけやがて場内は日の丸の波だ 神風號は定刻の數分前に着陸しパリ出發後一時間餘で其の雄姿を飛行場の一隅に現はした 期せずして萬のやうな歡呼だ 神風號は發動機をとめずに滑走路の端に着陸 待ち構へた數百の新聞記者に取圍まれ 操縦士クラーク氏と機關士ウイリアムス氏は數呼の中に操縦室から降りて吉田大使、イギリス空相並に國際飛行聯盟の歡迎の歡辭を受け、次で吉田大使令嬢が美花束を捧げれば兩勇士は感謝として受け次でトーキーに收まりB.B.Cの爲め數分間ラヂオを通じて感激を述べた 夜間飛行に從事されしパリ着クロイドン飛行場行士×印操縦機關士)

睡眠は十時間 終始握飯でやり通した 飯沼飛行士談

【ロンドン九日發本社特電】亞歐雨大陸縦斷の壯擧に神風號の銀翼も泄に汚れてゐたが勇士は非常な元氣で就中飯沼飛行士ほが降後立川出發以來睡眠はたつた十時間、終始握飯でやつて來ましたよ」と語つた

【パリ九日發同盟】神風號は九日午後二時二十三分ル・ブルージ飛行場に安着した

成功奉告感謝祭

【東京神社大前で執行】神風號の壯擧成功を感謝し奉る古賀神祕官では十日午前九時より台灣神社大前に於て亞歐連絡紀錄飛行の成功奉告感謝祭を執行した 出席者は倉長篠田文教局長、鄭警務局長谷社會課長、石井台北市尹、那後衛軍司令官等台灣搜査の

關西の御旅行から照宮さま御歸京

【關西方面に初のお旅行を終はらせられた照宮さまには五日午後三時四十五分京都發、照宮御內親王さまと御別ひにて御歸京遊ばされた(御見送は東京驛にて撮影)

新竹州參宮講の一行出發

【新竹電話】新竹州參宮講一行七十八名は坡井州廳警部長、今田巡永田社會課書記等に引率され十日午前六時十分新竹發列車にて出發した

靖國神社獻詠祭

第三高女の加藤氏入選

【靖國神社獻詠祭は十一日午前十時から同社神前で擧行されるが當題「海上晴」に對し台北第三高女から應募生徒の百十八首を獻詠したところ同校教諭加藤勇氏(三七)の

第九回神宮大會

十月二十九日から

【東京十日發】第九回明治神宮大會會期は九日の總務委員會において十月二十九日より十一月三日迄六日間と決定した

例年通り執行する 基隆神社の大祭

七月三日には御神輿の海上渡御

【基隆電話】基隆神社氏子總代會は九日夜開催されたが問題の神社大祭は當日より七月二日に變更の意向もあり七月二日に擧行して欲しいとの要望があつたので總局も之を容れることとなつた、從來通りの祭典を執行することとなつた、その代りとして市況繁榮の日數も加味し七月三日には久しぶりに御神輿御渡御を設け御輿は海上渡御を執行、又同日は港內に於ける美艦衝撃中より採用する模様である

赤十字病院の 着工は五月頃

官舍移轉が遲延して 近く打合せ

【基隆電話】基隆水陸兩署、港務部港務課では基隆港內の清掃に關し衛生及び美觀の點から適當なる設備を實施するため總督府、鐵道部、專賣局、營繕課、基隆市役所等關係官廳の代表者を集めて去る二日午後一時より會議を開いた

【基隆電話】基隆赤十字病院の移轉は台北地方法院山區監獄舍移轉問題と關係あり處理中の所十日午前十時總督府六年の會議が開かれる筈であつたが此の會議が延期されたので赤十字病院の移轉問題も自然延期の形となつた

基隆港海面の 清掃問題

近く打合せ

【基隆電話】基隆水陸兩署、港務部港務課では基隆港內の清掃に關し衛生及び美觀の點から適當なる設備を實施するため總督府、鐵道部、專賣局、營繕課、基隆市役所等關係官廳の代表者を集めて去る二日午後一時より會議を開いた

模型飛行機競技大會の 規定一部を改正

專門家をすぐり審査陣を强化

【基隆電話】基隆水陸兩署、港務部港務課では基隆港內の清掃に關し衛生及び美觀の點から適當なる設備を實施するため總督府、鐵道部、專賣局、營繕課、基隆市役所等關係官廳の代表者を集めて去る二日午後一時より會議を開いた

五月二十日を期して台北飛行場で擧行される本社主催第一回全島模型飛行機競技大會は愛好者と同時に全島の模型ファンの他を總らせ參加申込みが相當き新記錄の樹立を目ざしそれ〳〵新設計になる發動機の製作に拳を擧げて居るが何分にも材料を內地から取寄せる關係や愼重なテストをなすためには當初の締切日たる四月十五日では餘りに日數なく是非これを

延期し

て再び廻しとの要望が多いので九日夜七時から本社會議室に關係者會員長佐佐木氏を首めとして關係者數十名が參集して協議の結果締切日を五月十五日と改正、一人二機迄とあつたものを參加種目は無制限とし二機目一機となし、關係も縛りに限る制限であつたが、これも又、紙を用ひてもよいこととなした外競技種目により次の如く機數及び機體に

制限を

設けることになつた、尙ほ

(滑走路を使用)
距離競技用　機數　一米以內
機體　二米以內
(手放し)
滑空競技用　機數　制限なし
機體　制限なし
速度競技用　六十六センチ以上
(滑走路を使用)
機數　制限なし
機體　各種目とも機
▲局鐵新面の面積　長の十分の一

【東京九日發】婚姻に關する吉が民法の改正に形式よりも實質に重きを置く法の大精神を說いた新制度が九月大審院池田滅刑長から公示された、之は兎角形式に囚はれ勝ちの複雜な世相に鑑み一劍を加へたものとし注目される、臨島市榮町廿四三山本テルさんは大正八年山本チセの養女となり同年チセの同意を得て三宅正と內緣關係を結んだが翌九年春チセは死亡それから十七年後の昨春に至りチセの實子で大正六年結婚の一人娘として台北市某銀行員となり秋田大正町二ノ二八山本新三からテルの結婚は妾である三宅と內緣關係を結んでゐるのは不倫行為で山本家の名を辱すものだから三宅との關係を解消して台北に來いと戶主權にもとづきテルに任意指定の通知をして來た、そこでテルは三宅とは一年近くも同棲し數子をあげてゐる上、三宅は前妻と法律上の手續きこそしてないが實質上離緣してゐるので三宅とは何等の未練に變りないから斷然關係は出來ぬと反對したので新三はテルを山本家から離籍したテルはこれを不服とし戶主權無效確認の訴へを起したが、一、二審ともテルの行為は妥當で認められるなりとして棄却されたので上告したところ大審院ではテルの內緣の上三宅の前妻は實質上離別してゐる、その後二人は實質上の夫婦關係を續けてゐる爭

形式論を一蹴して 貞淑な妻に凱歌

"內緣でも家名を辱かしめぬ"と 戶主權の濫用に新判例

實は何等人倫に悖るところなく而もテルは山本家の前戶主チセの墓を守り先祖の祀りを怠らないであるから山本家の名を汚すものとは云ひ得ない法律上離緣手續させざる男と同棲する一點を以つて離緣の理由とする戶主權の亂用とも云ふべく原判決はこの點理を盡さざるものなりと斷じ原判決を破棄し臺灣高等法院に差し戻すとテルに有利な判決を言渡しをなした行判決を新判例としたものである

男女四人連れで 內地へ高飛び

基隆で乘船し捕はる

【基隆電話】去る八日朝基隆出港の瑞穗丸二等船客中に挙動不審の本島人男女四名が乘つて居るのを水上署警部、林、李二刑事が發見取調べた所は台北市太平町二ノ六九林燦棋次男林當興(三)同上謝財町一ノ七林火木(三)北ヶ新榮町女給餌兵衛(三)の四名で、同店コック劉清自分の

待望の鐵道病院

道路港灣課の廳舍を讓受け 本年度中に實現か

一万の市民の熱望をひつさ實現の一步手前にある基隆は早くも大體の計畫を樹立なら敷地はすでに決定になつて現在の道路兩

高砂丸のテスト

頗る好成績を示す

五月廿日處女航路につく

【福岡十日本社特電】大阪商船が新たに內台航路船として建造の瓊崎丸(九、二三〇噸)は昨年十二月、竣工航海試驗所にて滿水、把載實驗を終つたので十日午前十時より最後の試運轉を行つたが成績頗る良好で速力も豫定の二十節を出し得力充分なる為め直ちに內地に回航、各地で盛大なアトホームを催させ五月廿日神戶發

高瀨員を密漁

パラオで漁船抑留さる

【福岡十日本社特電】台灣總督府より水產講習員として派遣されパラオ方面に出張中の高瀨員は十日午後四時三十分博多着急行で歸任したが同員は去る二月二十二日同港に向け出港した第一岡洋丸(七五トン船舶運營會社)に乘組み同船が二月二十四日パラオ西水道の燕島沖合で密漁中の第一岡洋丸を發見、直ちに臨檢の上同船に乘組んで居た高瀨員を始め船長以下全員を檢束し同船を曳航して同港に入港、直ちに檢事局に送致されたが、同員は取調べの結果何等犯意なきものと認められ、同日夕刻釋放された

高瀨員を密漁

パラオで漁船抑留さる

【福岡十日本社特電】台灣總督府より水產講習員として派遣されパラオ方面に出張中の高瀨員は十日午後四時三十分博多着急行で歸任したが同員は去る二月二十二日同港に向け出港した第一岡洋丸(七五トン船舶運營會社)に乘組み同船が二月二十四日パラオ西水道の燕島沖合で密漁中の第一岡洋丸を發見、直ちに臨檢の上同船に乘組んで居た高瀨員を始め船長以下全員を檢束し同船を曳航して同港に入港、直ちに檢事局に送致されたが、同員は取調べの結果何等犯意なきものと認められ、同日夕刻釋放された

郷軍臺北城北分會が 未教育補充兵を教育

出場者多數で好成績

【臺北城北分會】臺北城北分會では本年度未教育補充兵の教育を、四月六日から開始し六月二十九日終了の豫定を以て現役將校、助手等を任命、分會役員も多數出場して城北小學校に於て熱心に實施してゐる

鄕軍臺北城北分會が 未教育補充兵を教育

出場者多數で好成績

【臺北城北分會】臺北城北分會では本年度未教育補充兵の教育を、四月六日から開始し六月二十九日終了の豫定を以て現役將校、助手等を任命、分會役員も多數出場して城北小學校に於て熱心に實施してゐる

勝見氏の料理講習

【部報本社特電】台南商業學校より五年生勝見一男氏は家業の料理店を繼ぐ爲め同校を中退し台北市榮町に開業の筈なるが、同氏は三年生の時より校內の料理部に入り料理の研究に熱心で在學中既に校內の料理講習會を開き校友會の催しには必ず料理を引受けて來た、尙ほ同氏は校內の料理部長として後輩の指導に當つて來た

大世界館

【大世界館】(十二時半上映)
1.西部の王者　2.ターザンの復讐

新世界館

【新世界館】(十二時半上映)
1.光秀の最期　2.ターザン
3.怪洲波殺人光線　4.小猫公とそら豆
5.ターザンの復讐

タイゲキ

【タイゲキ】(十二時半上映)
1.モダン東京　2.類人ターザン
3.百萬圓強奪　4.小猫公とそら豆
5.ターザンの復讐

國際館

【國際館】(十二時半上映)
1.日映ニュース　2.パラマウントニュース
3.殺戮の三省　4.世界の三省
5.野村証券

芳乃館

【芳乃館】(十二時上映)
1.江戸ッ子長兵衛　2.日日大佐ニュース
3.義人國のぞき　4.續踊の巻

今晚の映畫

あすの天氣

各地溫度(四月十日)

	午前十時	午後二時
台北地方	南西の和風晴	南西の和風晴
東部	南西の和風晴	南西の和風晴
西部	南西の和風晴	南西の和風晴
南部	南西の和風晴	南西の和風晴

【東京九日發】(十日)七六二粍の高氣壓は本州を進み東に移動し、七四〇粍の低氣壓は北滿洲にあり、東に進む模様、本島の天氣は全島晴、近海は南東の疾風晴波は穩であります

	午前十時	午後二時
台北	曇二六・八	曇二六・三
台中	曇二六・七	曇二六・二
台南	晴二七・三	晴二五・四
高雄	晴二八・三	晴二五・四
花蓮港	晴二七・三	晴二六・九
澎湖	曇二三・九	曇二二・二
阿里山	一四・二	長崎 一七・四
花蓮港	一五・九	台北 二三・八

お花見用
踊と唄の
さらさ娘
佐伯孝夫作詞・一伐木々作曲・飼勝太郎(53959)
軍國さくら
佐伯孝夫作詞・曲・平實山中・飼市篠丸純(53979)
各一枚一四五十錢
ドーコレークビ
歌行流型新のり破型、リプリメ情表
貴方末でまる
水島早苗 杜人
ドーコレイヘイダ
病食物 夕鍋 牛乳等 上來

山積する父兄の手紙

講談社の繪本を讀むと
友達に好かれ、快活で
明るい子供になります

講談社の繪本を讀み始めてから子供がメキ〳〵良くなつてゆくと、父兄母姉の皆樣から、感謝激勵の手紙が、日々山積される大盛況です。

泌尿器・性病科　外科・婦人科
田和皮膚科
台北市西門町三　壽小學前　電二九五一番
撒毒血液檢査毎日施行診察時間午後十時マデ

高文合格有資格者を採用

高文合格有資格者の採用については拓務省及外地共同銓衡の結果台灣總督府採用の分は左の五名である

氏名	部局	出身校
青木健一	財務局	東大
渡谷正勝	專賣局	東北大
森田光	內務局	東大
佐々木伸	警務局	東大
筧山晴一	遞信部	東大

尙この外臺灣台銀二、三名を島內に於ける銓衡の結果中より採用する模様である

割烹　梅屋敷　電話九七六番　江口町一ノ四
御料理　竹の家　電話(三)六四番　登錦町一ノ八番
割烹　新喜樂　電話四(三)七番　登錦町一ノ七番
割烹　日本亭　電話(三)七六番　武德殿前一〇番
割烹　梅本　電話五五番　登錦町
御料理　紀州庵　本店　若竹町　文店　川端町　電話(三)九五六番　登錦町
蒲燒　天ぷら　よせ鍋　御料理　中惣　電話八六八番　榮町
天ぷら　江戸長　よせ鍋　鯛ちり　大世界前銀座　電話一二九八番
すき燒　御料理　壽司　まねき　大和町二丁目　電話一二九九番
神戸精肉　專門の　かしわ　すき燒　喜らく　寄鍋蒲燒　電話一四六四番
バイオリン尺八　三味線　以上各科現町　壽通り　電話(三)五六番　武德殿前

物價騰貴の嵐
食料品の買ひ方
先月に比べての値上り

令嬢向き春のお髪
新考案・輪環狀のカール

ウエーヴやカールは毛髪により、顏立によつて姿へ、又その人の服裝によつてもがへるのは當然ですが、世界の美容師達は競ひによりをかけて、素晴しい姿つたものを新しく考案してゐます、特にカールはいろ〳〵姿つたものが工夫されてきましたが、今世界的の流行のカールと云へば總體

水泳界の主潮流であり、歐米では五十米を四十秒九、百米に一分三十一秒八の各國新記錄を出して四度變國宮殿祝を獲得し昨年は台湾代表としてマニラに遠征した優秀選手である

一昨年マニラに參りました時は豫想外の良い成績を得て歸りましたが、それから二年になりますからその間のあらゆる女學生の活潑は大したものだと思つて今から自重してゐます、學校に居ますと泳ぐ機會もありますが女は卒業すると結婚ですね、その点外國の婦人は偉いと思ひます、日本にも學校時代には随分立派な成績の方がありますのに惜しい事です

一昨年夏はマニラに、秋には明治神宮競技に遠征し、昨年は第一回全國女子中等學校水上競技大會（大阪で開催）に出場し背泳五十米に二等、百米に三等となつて台湾水上界のために大いに氣を吐いたが同選は昨年の全國大會は成績で、非常に私の為になつた上につて居ます、それは内地の女子水上陣は殆んど全部ベルリンのオリムピック大會に出場して日本はから望みのお嫁でもあつた時に女子水上種目になかつた背泳界の残つて居た為幸にも四位二等の女子背泳選手と競技しその美しい型などを見る事が出來大に刺へられ処がありました五月初旬の最後の選考會にパス出來ましたら急ぎ台北於ける國會にはベストを盡して泳ぐ心算で今年卒業いたしましたが時間のゆるやかな水泳だけはやめたくありません

物へ考はる切値

台風にも物價騰貴の風が容赦なく吹きつけて、台所を守る主婦戰士達に大恐慌をあたへてゐる、この中々の台所に最も必要な、食料品の値上りはその影響大きいだけに日々の小競り値に對する主婦の關心は大したものである、また、これを無視して買ひ物をするのと、日々の動きを視て、それによつて台所を調整してゆくのとは一日は勿論一ヶ月の總計では非常な開きが出來るので、統一的な指導が望まれるが、當局としては何時も品物の値上りの總計を計り、關係者に迷惑をかけない樣にしてゐる

公設小賣市場の値はどうして立つか

台風は氣候風土に慣まれて一年中野菜や、肉類、魚類の新鮮なものを食膳にのせるに不自由をしないので諸物價の値上りに比して、それほど變動はないが、それも昨年の同期に比して上つてゐる、この物價の値の變化はどうして起るか、台北は午前五時半に中央卸市場で品物の競りが始まり、同じ品でも品質によつて上、中、下と區別し夫々値を立てる、これをもととしてその日の小賣値が出され、中央卸市場から全公設市場に發表される、これがその日の公定値となつて現はれる、各市場の値段は午前と午後の二回市場内を見廻つて不正のない樣に注意を與へるので大體各店とも公定値に差違はない譯である、然し「値切ればまけるではないか」と苦情が出るが

公設小賣市場の値はどうして立つか

台風は氣候風土に慣まれて一年中野菜や、肉類、魚類の新鮮なものを食膳にのせるに不自由をしないので諸物價の値上りに比して、それほど變動はないが、それも昨年の同期に比して上つてゐる、この物價の値の變化はどうして起るか、台北は午前五時半に中央卸市場で品物の競りが始まり、同じ品でも品質によつて上、中、下と區別し夫々値を立てる、これをもととしてその日の小賣値が出され、中央卸市場から全公設市場に發表される、これがその日の公定値となつて現はれる、各市場の値段は午前と午後の二回市場内を見廻つて不正のない樣に注意を與へるので大體各店とも公定値に差違はない譯である、然し「値切ればまけるではないか」と苦情が出るが

値切ればまけるではないか

とられ、むやみに値切るために、商人に餘を見殺られて値でまけても秤で胡魔化される事があるかもしれない、當局者としては秤を胡魔化した店は營業を停止させ店員は市場から立退きを命ぜられる事になつてゐるので、若しかうした事があれば直ちに當所まで申し出られたい、公定値は、かうした店と客とのいさかいをなくす為に定められたものであるから——公設市場の品を買ふ時はまづ値札をみる事である、御所門市場の食料品公定値で三月一日と四月一日とを比較し値の上つてゐるのは次の諸品である

	三月	四月	七二錢
鹽	油	類	七〇錢
二十入り	マルカン醬	卵	二八錢 四錢
鰊	開西洋さけ二〇錢		四・五錢 三〇錢
鰊	甲羅(鹽)		二三錢 二〇錢
カレー	粉	一八錢	一二錢
メリーミルク		一〇錢	五五錢
蜜	柑	四五錢	五五錢
松	茸(鹽)	五〇錢	五〇錢
寒	天	三五錢	五〇錢
漉	餡	一五錢	二五錢

比軍と闘ふ
背泳の金村孃

女陣上水子

徳望の第五回台北對抗水上競技大會は、いよ〳〵六月、東門町運動場で開催される、一昨年マニラで行はれた際わが台湾の女子選手團は、マニラ市民の熱狂的な歡迎を受けたが、今回は更に一層の歡迎を受けるであらう、出場選手は左の如くである

競泳	女子	百米自由型
競泳	女子	二百米平泳
競泳	女子	四百米自由型
競泳	女子	四百米リレー
競泳	女子	二百米背泳
競泳	女子	二百米個人メドレー
飛込	女子	高飛込
飛込	女子	低飛込
水球	女子	

身の上相談

相談相手もなく、且家に係る關係上の問題で個別的に相談になりたい方は手紙で身の上相談係宛御申込み下さい、匿名でも御答は御斷りします。

婚期を失つて

問 私は二十歳の女です最近縁談ですといい方と案外にもまとまり兩親も喜ぶべき式の日取等万端整つたことになりました所が意外にも或人から懸文を寄せられました、偖の事に對し本人は勿論の事に關して出來ない樣に致したいと申しますが、男の體と秘密が解はしくなりぬ自分がつく〳〵情なくなりました、家の為今日迄隱忍自重して來た自分にやはり裏切られた者は來ないのかと氣を癪らしてゐるところに父が或罪を犯したことが世に報ぜられ、Tの煮え切らなかつた態度も始めて判りました、そして

答 御孃の事ですから、運といふ事は決して惡縁のまり合せではなく、又いふ事は決して惡縁のまり合せではなく、又いふ事は決して惡縁のまり合せではなく、又い

曉星雙紙 (33)

(承上回)

田中貢太郎作

河野通勢畫

水鄉(八)

阿歲は思ふざま感激を見せた。

「那でございますよ、旦那、田舍暮をお嫌になつては、餓等お化粧したところで、お嬢さんのうへにこんな醜では、どうにもならんではございませぬか」

親七は餘のある眼を瞬とさしてゐた。

「どうして、あんたは佳い姿色ちや、あんたのやうな女は、江戸にもう容易にない、眞面だよ、わつしほお追從や、ちやらつぼこは云はない」

男が生いたやうに感を出して

「とにかく、お一つ」

阿歲は媚へるやうに盃をうねしながら杯を取つた。

「それでは、旦那は、お好きな方ぶござりますか」

親七は阿歲の餘へ意のある眼をやつた。

「好きな方があつても、わつしのやうな老人は厭と云ふだらう」

「旦那が厭と云ふ方は、ござりませんよ、わたくしでござりましたら、厭でも醒いてもらひますよ、きつとでござりますよ」

阿歲は餘かしい眼をして親七の眼を迎へた。親七は苦笑されたやうにして阿歲の手音を握つた。

「あんたは、わつしが、嬉いぢやないかね」

阿歲は盃を横へ押しやつて親七の方へ體を持つて往つた。と、旦那の膝を膨けるやうに膨けて、二人の八州の捕吏が十手を閃かして飛びこんで來た。

「御用だ、旦那の膝に入つた方は、比くつて、委曲が佳くつて、それで、落の膨、流れも出來なくてはなりませんから、何んでもと云ふわけには參議とは云へ、この雷鬼の島の春は、花もなく容れる處しさでもある、內地の花見を聞くにつけ詩々日本人として懷の哀しさに隣醒したいと思ふのは無理もない、台北州では二の艦里を遠して見れるかの處に、數年前から觀山に櫻を移植し苦心經營の勞力を報いられて昨年あたりから滿く盛望の隙花に至り今年もが見頃である、いざ行かん花の山へ移植に到苦した某氏の懇請を左に掲げる

新しき土に咲き誇る櫻花

臺灣の櫻を語る (上)

△　△　△　△　△

ヒ

ザクラは支那の四川、雲南地方にもあり、ヒマラヤ山中にもあると云ふ事であるから日本特有とは云ひ得ないにしても「もろこしの人に見せばや三吉野の……」と歌に詠まれたサクラは矢張り山櫻でなければならぬ、山櫻にも白山櫻と紅山櫻とがある前者は吉野山は勿論、大山、小金井あたりのサクラであつて、後者は北日本にあるものである、吉野櫻といふのは、ちと非吉野で、染井の花戸から出たとも云はれ、東京附近は勿論全國に廣がり、殊に先立つて万朶の花をつけ、サクラと云へば吉野櫻を稱するやうになつたが、之と共に無慈に彼つて困

御

車を返して非業を憤せられたと云ふ「車返」とは「八重一重」とも云はれる如く一重八重の花であり「醍醐櫻」は薬まで(醍醐)だと云ふ、「姫櫻」は花が早く薬が無い、他の花に較べて咲くのが「雨櫻」で近の櫻から出たのが「雨櫻」等名も澤山あるが、その節はれも餘々面白い自然生でも彼是櫻、大島櫻、千島櫻等多いが、大和心の表徴として日本人の眷に訴れられないのは山櫻、吉野櫻であらう、そこで台灣にも近年之が移植を行はうとするのは嬉しい春だけに盛觀であらう。

【寫眞は八重櫻・大山山麓十八分苗圃】

今週の映畫

ユニバーサル作品 超人對火星人

十一日より芝園館上映

地球に向つて猛進する彗星の進路を変へるため超人とその愛人が乘つたロケットが彗星に乘れ込み危地の地球を救ふといふ荒唐無稽の筋をユ社らしくトリックをふんだんに使つて見せる西洋劇の娯樂物

パスター・クラブとジンジャー・ヤーヂャースが思ひ切りあばれ廻る大爆笑もの、腹原登吉、岸井明、竹久千恵子共演の「喜劇萬歳おもて」(P・C・L作品)を併映の娯樂選團

阪妻作品 綺羅の源内

芳乃館上映中

原作古澤憲二　監督山哲平、阪

新映畫

松島庄三郎

東都長唄界の長唄演奏會——獨感であり長らく歌舞伎座の立唄として知られてゐる松島庄三郎は杵屋勘次郎と共に台灣放送協會の招聘により十一日來台し台北、台中、台南の三局から三夜に亙り長唄を放送することになつた、庄三郎の門下たる台北の松島庄衛門氏はこの師の藝術を紹介發揚するといふ意味から十時半より十七日午後六時半まで台灣放送協會の演藝室で長唄と義太夫の會を開くことになつた、同會には若柳吉五郎、望月、魚住、杵屋三興連、同藝妓連の各師匠及び社中これに庄右衛門氏夫人の稀有の歌喉を披露する由

望月太郎

東京三郎、月宮乙女が主演する阪妻物、堀川御流の御師の娘が家出した後反つて落魄を流浪され同じにかかつて自我しようとし、遂に六反つて

金語樓

小口　西門町　電話　二七番

金融

即時用立

藥種商

端息にワンカ

服んで直ぐ效く

北門町四ノ二　電話　二五番

大丸藥局

電話　新七五〇番

吸入用酸素

電話九六七

月やく

薬害なく服藥二日で效果顯る

製靴商

新入生のヒコウ靴

運動靴には若行町　ヒコウ商會

雜貨

新型バンド

陸軍用婦人用お子様用

春夏卓子掛

陸軍新納クッション

特許弁護士

商標

岸喜鑑

平戸の溜味噌

風味の良い

コスモス靴クリーム

代理店　榮町大和町四　野河商店

ヒノデ便所香水

芳香液

酒の精

軍犬仔犬

生後三ケ月愚內種大原分讓

フジン

コドモフク　ナラ

ダンゼンシンガタパカリ

イナダブクウテン

貸衣裳、貸夜具

新起町電九番〇番

洋服タンス

組立式

極東シムカマド

各地販賣

臺圖案內

書籍

常用語辭典

利用價値多し

內地土産

木瓜と矢野商

柑

甘露龍眼肉

樂器

ギター特價五圓

大谷樂器出張

山葉オルガン

ルミ蓄音器

ラヂオ

蓄音器

洋服

洋服と制帽

タンカンと木瓜

おみやげ品とタンスの

三共舍

料理屋

宴會大勉強

產婆

産婆直江タケ

寢具

新品中古品共在庫豐富

カメラ

オリエンタル

生そば辨金京町店

ダゴール鏡玉

時計眼鏡

メガネ專門和田

メガネ專門金光堂

メガネ專門日光堂

履物

履物岡田敏夫商

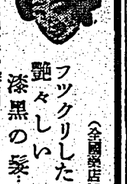

號解正題問試入

驗と學生

臺灣日日新報

號大特月五 !!

雜誌大評

!!錄附大冊別

書義道指の強勉お

改訂版發賣

急告

小學生を一人殘らず優等生にする爲の無給の家庭教師

空前の大廉價樽牲的出版

學年別

一年から六年まで

新教科書出づ

勉強とお伽話

晩酌と優等生

お母樣が縫物の傍らお子樣の豫習復習を見て差上げるやうに出來たものは他にありません。

新進映畫女優：戀のメンタルテスト

女社長押切帳

懸愛街道

河童若衆

斑猫咒文

蠅男

女優殺し

お笑滿點童謠

愛に狂つた女の哀話集

高峰三枝子紅涙秘話

混血マダムの謎

死美人の心中

母子四人掻ッ拂ひ合戰

幻の談話

大佛次郎大傑作

堂々三百十數頁の小型單行本!!

これだけでも五十錢の價値!!

伏魔殿の正體

汽罐焚き音頭

ピンの世の中

女の味方

迫る魔の手……

宇野千代女史の大傑作!!

東京麹町區富士見町一丁目 研究社 振替東京二八六〇一番 (全國書店一齊發賣) (12G—22)

冊大頁百二千一々堂 (送料六錢) 圓壹金價定 !/本定の書答解·切親確精 整完容內·新一目面 書の誌待生驗受全

!/す解詳羅網を題問全漢國數英の校餘十三百專高國全度年本

集題問試入日科全專高 去年箇二過 (2) 表覽一日要行施試入 十和昭度年二 (1) 錄附輯特

東京·神田·錦町一丁目 誠文堂新光社 振替口座東京六二九四番 (送料別) 一冊金一圓五十錢

東京·本郷·博文館 日本橋·通一丁目 (送料別) 一冊金一圓四十五錢

大阪商船 長崎·上海·基隆·門司·神戸·大阪·東京行 (◎基隆出帆) 臺灣·香港·海防·西貢·新嘉坡·爪哇·孟買·紅海·地中海·歐洲·北米·南阿·濠洲·印度·波斯·阿拉伯·馬來半島·各地行 (◎印は貨物專用船)

近海郵船 基隆·門司·大阪·東京行 (◎基隆出帆) 基隆·上海·香港·海防·西貢·新嘉坡·爪哇·孟買·紅海·地中海·歐洲·北米·南阿·濠洲·印度·波斯·阿拉伯·馬來半島·各地行 (◎印は貨物專用船)

國大連汽船 基隆·門司·大阪·東京行 (◎基隆出帆) 基隆·上海·香港·海防·西貢·新嘉坡·爪哇·孟買·紅海·地中海·歐洲·北米·南阿·濠洲·印度·波斯·阿拉伯·馬來半島·各地行 (◎印は貨物專用船)

丸一組 臺灣·大連·山東·直行 (◎基隆出帆) 臺灣·大連·山東·直行

臺灣汽船 基隆·門司·神戸·大阪·東京行 (◎基隆出帆) 基隆·上海·香港·海防·西貢·新嘉坡·爪哇·孟買·紅海·地中海·歐洲·北米·南阿·濠洲·印度·波斯·阿拉伯·馬來半島·各地行 (◎印は貨物專用船)

Tobatta トバタ 陸用發動機とポンプ 臺北·高雄 三菱商事株式會社機械部 內外一手販賣店

クルミーリメ治明 (乳煉標兒女) !/品景り當大でルテッレ

內標添附景品發售 內標所記載金額、在店舖、即時可換、景品內容豐富、且佳、務所、買上是非宜辛

載記に裏ルテッレ張羅 舖店のめ求買おを額金の !/すまし致へ換引おてに

他其 錢十五·圓壹·圓五 額金載記

·料加添品用代乳母· シゲーママ

ママーゲシ は牛乳を用代乳母 、ルミリ 、粉乳に加添し 、すまし用に湯熱と粉乳の好最結 、すまれら得が果 、すまし加增を量適きめき 、すで料養榮な要必非思おにるなにて育

一第外內用代乳母 廉低格價良優質品

社會式株菓製治明

臺灣六法 定價送料四圓他 發行所 臺灣日日新報社內臺灣堂

犬印滋養糖 牛乳を母乳のやうにする ポチも欲しがるおっぱいは飲み盡しが入つてます

臺灣華道會 會頭 池坊大日本總華會 臺灣總支部 臺灣華道會 會頭 池坊大日本總華會 臺灣總支部 臺灣華道會

池坊臺灣總支部會員 池坊大日本總華會 臺灣總支部 會員 池坊臺灣總支部會員

池坊臺灣總支部會員 池坊大日本總華會 臺灣總支部 會員 池坊臺灣總支部會員

池坊臺灣總支部會員 池坊大日本總華會 臺灣總支部 會員 池坊臺灣總支部會員

池坊臺灣總支部會員 池坊大日本總華會 臺灣總支部 會員 池坊臺灣總支部會員

池坊臺灣總支部會員 池坊大日本總華會 臺灣總支部 會員 池坊臺灣總支部會員

池坊臺灣總支部會員 池坊大日本總華會 臺灣總支部 會員 池坊臺灣總支部會員

池坊臺灣總支部會員 池坊大日本總華會 臺灣總支部 會員 池坊臺灣總支部會員

池坊臺灣總支部會員 池坊大日本總華會 臺灣總支部 會員 池坊臺灣總支部會員

池坊臺灣總支部會員 池坊大日本總華會 臺灣總支部 會員 池坊臺灣總支部會員

池坊臺灣總支部會員 池坊大日本總華會 臺灣總支部 會員 池坊臺灣總支部會員

世界經濟會議の提唱と帝國
寧ろ積極的に促進させたい
一

イギリスとフランスの帝國政府は一此の程ベルギー政府に對して國際經濟會議の招集を為し、共に國際間の通商障碍除去の方法を講ずることに關しイニシアチヴを取ることを要請したところ、ベルギーに於てもこに賛意を表して協力を與へ、更に英佛兩政府は國際的會議の為め且つロンドンに滯在中なるアメリカ代表デイヴィス氏を通じアメリカ政府にも協力を求めたるに對し、デヴィス君は右三國間の會議を前提として本國政府に報告する筈だといふ。而して今分の情勢に於ては大體アメリカもこに協力を吝まぬ模様あるかに觀測されて居る。吾等としては此の報道に對しては殆んど耳を疑ふほどの不思議にすら感ずるものだ。果して現實の事實であるとせば大の關心を以て此の運動今後の經過に注目せねばならない。

二

之に就てイギリス側より發表されたところに從れば、此の世界經濟會議なるものは所謂「經濟的宥和會議」なるものにして、戰後國際の經濟と世界貿易の再關整を為すことに就て協議を為すにあらうである。此の內閣改造問題は既にイギリス及びフランスが主要なる所題でもあり又た現在でも強く支持して居る國際經濟協約の中に、堅く通商の自由と衡平なる待遇を與ふべきことを規定して居るに拘はらず、諸近の國際經濟戰が限る激烈となつて結果これらの規定には全く一片の反古と化し、各國は互ひに外國品に對して高關稅を課して恰かも万國の襲來の如きものが、苛くも國境の存する限りに無形の障壁として築き成され、互ひに無條件として最惠國待遇の約束を行つてゐる狀態に在るのである。此際イギリス、フランス等が世界に先の休戰クラベを説ちかに改革せんとしつつあるのは、單獨を以の戰後に於ける經濟問題を極めつつあるので戰れる經濟會議といふ事の實現に於て平和會議と關係して居るとは休戰條約を規定に外ならぬものと見做らる。

三

右樣に言へば此の國際的經濟會議に對して最も惱かに惱み深いて居るのは實に我が日本であつた。日本の國民は「安からう、まづかろう」の評判を取り、又は見本と實物といつも違ふといふ缺點を有つてゐたのであつたが、それも現在では全く一つの昔話りとなり今日は寧ろ良質といふ立派な折紙が附いて世界市場に通行闊歩する狀態に進展した結果、特に日本商品に對する此の缺點せられて關稅に異常な高率を加へるのみか個人關稅などといふ關稅の壓迫をさへ加へられて居る。推かそふれば日、日英會商、日佛會商、日獨會商、日洪會商、日米會商、いづれも是は我が志を伸ばさんが為めの相談であつたがそれが為め決裂に終つたのであつた。日本は實に經濟國に對する限り世界各國會員の大事を考へんと其の一手に引受けた關さへあるのである。幸ひに其の終局の結果を得るには至つて居るが、大勢は今尚は過渡の衝突的經過などは及びもつかぬ極めてみじめな狀態に於て總に着手を缺けつつあるのである。

四

斯る際に於てヨーロッパに於て先づイギリスとフランスが率先して西半球のアメリカを誘つて關稅障壁の低下と緩和を提唱し、同時に經濟障壁の分配の不均衡を是正國ら關稅障壁を緩和してかかれ」といふ見解に立つものの如く見たるが、之も勿論一見識である。併しながら或る一國だけが率先して關稅を低下しても他の國が元の儘といふことであれば無意味である。換的のものであるから、これは何うしても會議といふ手で行かねことには效果は薄い。此の意味に於て吾等は帝國としては寧ろ積極的に働いて今回の世界經濟會議の開催を促進するやうにすることが緊要事と考へるのである。茲に同會議が何等かの成果を得るものとすれば、之に依り日本は最大の利益を享受する國の一であることも牢記されねばならぬのである。

林内閣の新政策
十日、中外に宣明
文教刷新など八項目

【東京十日發】政策の反省を要望して來た七日以來連日閣議を開きこれが決定を急いでゐたが、十日午後一時三十分よりの閣議で正式に決定、午後四時林首相は宮中に參内、天皇陛下に謹啓仰付けられ次の如き綸旨を拜した

一、文教を刷新すること
思想善導の諸方策を具體化し教育行政の改革を期す

一、政治の刷新、行政の改善を圖ること
議會制度及び選擧制度の改善を圖り國運進展に伴ふ行政機構の新設、官吏制度の改正を行ひ又二重課稅の各種行政事務を刷新して民衆の利便を圖ること

一、擧國一致の外交政策を具體化すること

一、軍備の充實 國家總動員的準備を進むること

一、社會政策の徹底を圖り國民生活の安定を期すること
國民福祉の向上、各種社會保險制度の確立、勤勞者福利の助長奬勵、勞働力の維持增進を圖り國民生活の安定を期す

一、産業の綜合的振興を圖り國力の伸張に努むること
鐵及び液體燃料等重要產業原料自給の方途を講じ產業を綜合的に振興して生產力の擴充を行ひ中小商工業の助長に努め、貿易の統制強化、通信語論設の整備改善を行はんとす

一、農山漁村の更生を期すること
農地政策農業保險制度の確立、農村工業の普及、農林水產條件の改善を圖ると共に全村一體の思想を鼓吹し農山漁村の更生を期す

一、稅制の整理、物價對策及び國際收支の改善を期すること
國民負担の均衡を圖り國家の存立發展の為めに必要なる國費の財源を調達する為め中央、地方を通じ稅制の整理改革を行ひ、物價の騰貴思惑による國內的投機抑壓の方策を講じ、根本的物資の需給關係を調節すると共に原料資源の確保、貿易の振興移民の促進に努め以て國際收支の改善を圖らんとす

盛澤山の新政策を
特別議會に提出
臨時閣議で決定

【東京十日發】林內閣當面の新政策を決定すべき十日の臨時閣議は午後一時四十分首相官邸に開會、林首相より各閣僚出席閣項の如く新政策を決定、次でこれが實現については

一、文教刷新に關し內閣に國民教育審議會の設置を新設すること

一、地方制度及び選擧制度の改善に關しては國民精神作興に關する調査會を新設すること

一、中央航空行政機關の新設については國、海軍、遞信三省間において連絡調整を要する航空及び航空關係の實現を圖ること

一、官吏制度の改善については文官任用令の改正を圖り人材登用の途を拓くこと

一、行政機構整備の一つとして司法、行政兩裁判所の統合を圖ること

一、內閣の機構を改革し內閣に調査局を設置すること

一、內閣參與制を設け內閣に國防會議を設置すること

一、內閣總理大臣の統帥權輔弼に關しては國防及び國務用兵に關する調査審議を經

民間人座談會
茶北公會堂に開催
五

◇河村（茶商）……新竹からおいでになつた上野さんに一つ御聞ひします

◇上野（同）……今出本さんが御話でありましたが、實は石油事は何とかしてジヤパ、スマトラ方面に進出したいと云ふのは茶共の會社だけでなく政府でも大分興つて居ります、實際之が歐洲に出來れば一番よいが、何しろ現政府が排外小國の中でもヤヤモヤ國で非常に壓迫がひどい、現にボルネオに三井がやつて居るが色々な制限を加へて期限を作つて居りますので却々困難であります、大正九年にスマトラ、ジヤパ、ボルネオに勝つて獨逸な石油鑛があるとの買收したら、何うから云ふので石鑛者にて行つた結果非常に品質もよいし鑛も買收すると云ふ事に決つて向ふの代表者が東京に來て交渉した、向ふでは二千四百万ギルダ（一ギルダ一圓に主張したがこちらでは千五百万円ならと云ふ事で歩み寄りが出來て居たが政府のバニックで千五百万円も出し兼ねると云ふ訳で慥いた所で物別れとなりました、その後機會を狙つて居るのですが却々困難が厳しく石油は特に厳しくボルネオのバリクパン附近には日本人を入れない、今少し和蘭政府が好意を持つて呉れねば殆んど不可能であります、それで今に新聞に出て居ました石油事業を台灣總督府の管下にしたら何うかと云ふ様な事になると私共の事業と相提携へて欲しいと思ふ、台灣はあちらに近いから向ふの政府に御便宜を取る必要がある私の會社でも事業をやつて居ますが金は三百万位使つたのですがその間に仕事が遅まれば困難に陥るし、人間を入れる事も容易調査して居ますが却々不可能だと思ひます、夫から島内の事物として十五万噸の硫安の製造（台灣の消費高が十五万噸位でないかと思つて居ますが）に付きまして申上げたい、石油事業と云ふのは特別事業で台灣の石油と云ふものを感覺的に御認解願ふと云ふ事は非常に私の方の事業の刺戟になる、現在一番問題で問題になるのは燃料問題です、現にアルコールを揮發油に入れると云ふ事は、昨日醫會を通つた樣な訳で台灣ではアルコールを作ると云ふ事を聞てそれには色々なバガスから作るとか甜菜から作るとか砂糖から作る等色々な方法がありますけれども台灣で私は一番この動力を入れるべきものは矢張りガスからアルコールを取る事が必要でないかと思ひます、併しこれは工業化しない新竹にある海軍のガス研究所では研究をして居られるが之は實驗より見て工業化して充分立派なものになる、一日に一千万立方尺のガスを處理して四十万石位の硫安が出來其外に副產